



Área de Salud  
de Cáceres

2008  
memoria

2009



Servicio  
Extremeño  
de Salud

JUNTA DE EXTREMADURA  
Consejería de Sanidad y Dependencia

Edita: Servicio Extremeño de Salud. Gerencia del Área de Salud de Cáceres

Coordinadora: Montaña Vivas Jiménez

Diseño, maquetación e impresión: Lumen Gráfica S.L.

D.L.: SE-6533-2010



Presentamos esta memoria bianual de los años 2008 y 2009 como el fruto del esfuerzo de los profesionales del Área de Salud de Cáceres. A lo largo de este periodo de tiempo se han producido diversas circunstancias, que han marcado la realidad del Área, como la finalización de las obras y puesta en marcha del Centro de Alta Resolución de Trujillo, con la pretensión de integrar la Atención Primaria, la Especializada y la Salud Pública.

En la ciudad de Cáceres también finalizaron las obras y se han puesto en funcionamiento dos nuevos Centros de Salud, Mejostilla y Nuevo Cáceres, que han conseguido dimensionar de una manera más operativa y ágil los usuarios por Zonas de Salud. Siguiendo con la Atención Primaria se crea una nueva Zona de Salud en Casar de Cáceres con la anexión de dos poblaciones, Cañaverall y Casas de Millán, provenientes del Área vecina de Coria. Con ella se completa el mapa actual con 24 Zonas de Salud. También se produce la reforma de los Centros de Salud de Valencia de Alcántara, Arroyo de la luz y Valdefuentes.

En la parte asistencial continúa la implantación de la ecografía en Atención Primaria, consiguiendo completar la dotación de ecógrafo en todos los Centros de Salud, así como también de espirómetros y doppler. Se inicia la segunda fase del sistema informático Jara AP. Se pone en marcha el control del tratamiento anticoagulante oral (TAO). Se crea la consulta a demanda de enfermería y, como cuestión fundamental, se implanta la receta electrónica.

En el ámbito de la Atención Hospitalaria dos situaciones han marcado indudablemente este periodo. De una parte la resolución de la OPE de facultativos especialistas de área del SES provocó de hecho la merma de algunas plantillas, con los consiguientes problemas de funcionamiento, que, afortunadamente, se han resuelto en el tiempo. Por otra parte la introducción de un nuevo sistema informático, Jara, en el complejo hospitalario, plantea las propias limitaciones en la adaptación a lo nuevo, el natural desconocimiento inicial de muchas de las potencialidades del sistema y, en ocasiones, la carencia de registros.

Se sigue trabajando en dos centros, Nuestra Señora de la Montaña y San Pedro de Alcántara, pero con la vista constante en las obras del nuevo hospital de Cáceres, con la planificación de los servicios y unidades a trasladar inicialmente, la funcionalidad de los mismos y los planes de montaje.

En el terreno de la formación se consiguen nuevas acreditaciones docentes en las especialidades de Hematología, Oncología Médica, Psicología Clínica, Psiquiatría y Medicina Preventiva y Salud Pública, que se suman a las obtenidas en los años anteriores, y que generan un ambiente de fondo formativo esencial.

Años de muchos cambios en recursos humanos, ya que además de la antes mencionada OPE de FEA se han resuelto Concursos de traslado y OPE de otras muchas categorías profesionales. A pesar de todas las dificultades, el tesón y el esfuerzo de todos los profesionales hace que este Área sanitaria siga creciendo en oferta de servicios, calidad asistencial y producción científica y docente.

Muchas gracias a todos los que lo hacen posible.

Pilar Robledo Andrés  
Gerente del Área de Salud de Cáceres



## Estructura del Área



Población total Área de Cáceres 2009

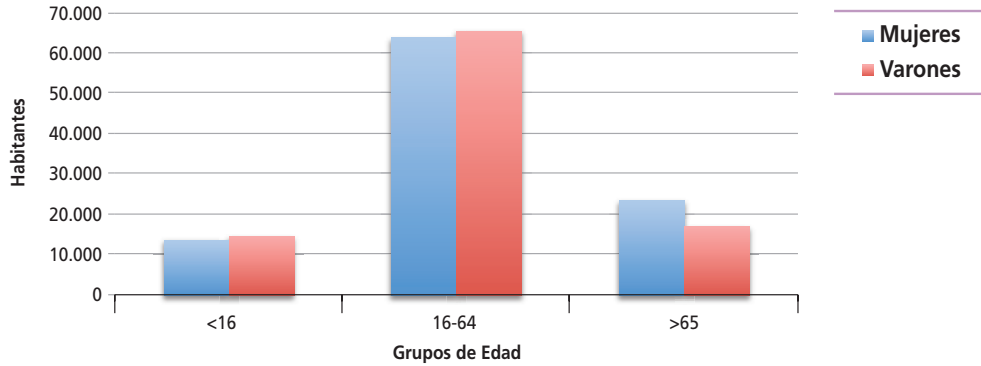

Área de Salud de Cáceres

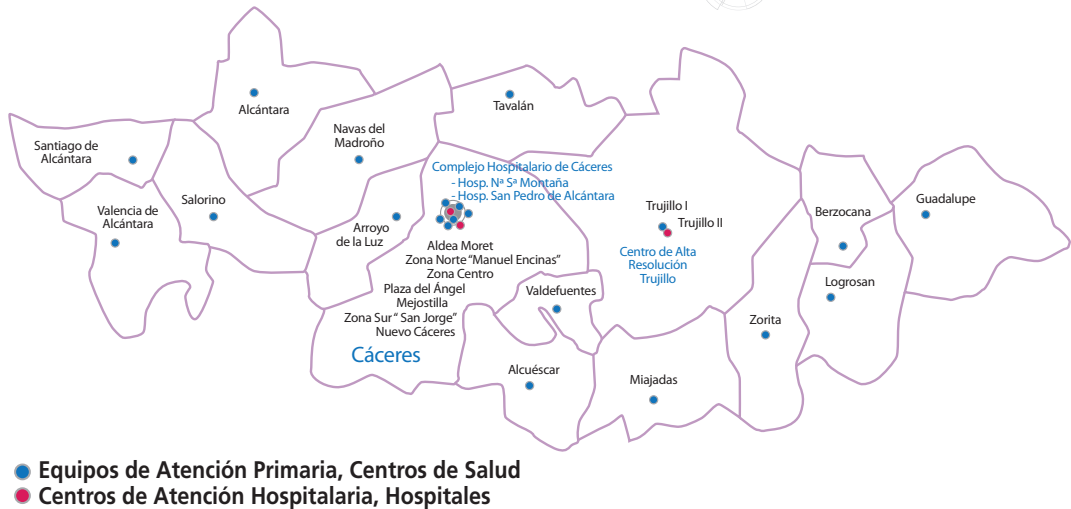



| ZONAS DE SALUD ÁREA DE CÁCERES | Población TSI 30/10/00 | Población TSI 30/10/09 |  |
|--------------------------------|------------------------|------------------------|--|
| Alcántara                      | 2.339                  | 2.198                  |  |
| Alcuéscar                      | 7.119                  | 6.685                  |  |
| Aldea Moret Cáceres            | 6.011                  | 6.193                  |  |
| Zona Centro Cáceres            | 21.687                 | 17.226                 |  |
| Miajadas                       | 15.084                 | 15.084                 |  |
| Arroyo de la Luz               | 8.628                  | 8.307                  |  |
| Berzocana                      | 1.746                  | 1.547                  |  |
| Zona Norte "Manuel Encinas"    | 19.689                 | 24.070                 |  |
| Guadalupe                      | 3.432                  | 2.924                  |  |
| Logrosán                       | 4.262                  | 3.863                  |  |
| Navas del Madroño              | 6.019                  | 5.617                  |  |
| Plaza de Argel Cáceres         | 23.884                 | 20.183                 |  |
| Mejostilla                     |                        | 11.205                 |  |
| Salorino                       | 1.925                  | 1.943                  |  |
| Santiago de Alcántara          | 1.700                  | 1.517                  |  |
| Talaván                        | 2.666                  | 2.430                  |  |
| Trujillo I                     | 19.892                 | 11.345                 |  |
| Trujillo II                    |                        | 8.567                  |  |
| Valdefuentes                   | 4.942                  | 4.500                  |  |
| Valencia de Alcántara          | 5.755                  | 5.763                  |  |
| Zona Sur Cáceres "San Jorge"   | 21.056                 | 13.873                 |  |
| Nuevo Cáceres "San Antonio"    |                        | 12.761                 |  |
| Zorita                         | 5.112                  | 4.559                  |  |
| <b>Total</b>                   | <b>182.948</b>         | <b>192.360</b>         |  |

No se han incluido los datos de la zona de salud Casar de Cáceres, que se puso en funcionamiento en diciembre de 2009. Fuente de datos: Unidad de Tarjeta Sanitaria y Unidad de Información de Atención Primaria. Gerencia del Área de Salud de Cáceres (la población aquí es la referida a la Tarjetas Sanitarias TSI)



## Cartera de Servicios

### Atención Especializada

- Alergología
- Análisis Clínicos
- Anatomía Patológica
- Anestesiología y Reanimación
- Angiología y Cirugía Vascolar
- Aparato Digestivo
- Archivo Historias Clínicas
- Bioquímica Clínica
- Cardiología
- Cirugía General y Aparato Digestivo
- Cirugía Pediátrica
- Cirugía Plástica y Reparadora
- Cirugía torácica
- Dermatología Medicoquirúrgica
- Endocrinología y Nutrición
- Farmacia Hospitalaria
- Geriátrica
- Hematología y Hemoterapia
- Inmunología
- Medicina del Trabajo
- Medicina Familiar y Comunitaria
- Medicina Intensiva
- Medicina Interna
- Medicina Nuclear
- Medicina Prev. y Salud Pública
- Microbiología y Parasitología
- Nefrología
- Neumología
- Neurofisiología Clínica

- Neurología
- Obstetricia y Ginecología
- Oftalmología
- Oncología Médica
- Oncología Radioterápica
- Otorrinolaringología
- Pediatría
- Psiquiatría
- Radiodiagnóstico
- Rehabilitación
- Reumatología
- Traumatología y C. Ortopédica
- Urología

### Atención Primaria

- Atención a fumadores y apoyo a la deshabituación de tabaco
- Atención a la familia
- Atención a la mujer en el climaterio
- Atención a pacientes con diabetes
- Atención a pacientes con dislipemias
- Atención a pacientes con EPOC
- Atención a pacientes con hipertensión arterial
- Atención a pacientes con obesidad
- Atención a pacientes con vih-sida
- Atención al consumidor excesivo de alcohol
- Atención al cuidador del paciente dependiente
- Atención al paciente anciano y a la persona mayor frágil
- Atención al Paciente con Necesidad de Cuidados Paliativos



- Atención al paciente con trastorno de ansiedad
- Atención al paciente con trastorno depresivo
- Atención domiciliaria a pacientes inmovilizados
- Calendario vacunal del joven
- Captación y valoración de la mujer embarazada
- Consulta preconcepcional
- Consulta puerperal
- Detección precoz de anomalías oculares y de la visión
- Detección precoz de criptorquidia
- Detección precoz de displasia del desarrollo de cadera
- Detección precoz de errores congénitos del metabolismo
- Detección precoz de hipoacusias infantiles
- Diagnóstico precoz de cáncer de cérvix
- Diagnóstico precoz de cáncer de endometrio
- Diagnóstico precoz de cáncer de mama
- Educación maternal
- Educación para la salud a pacientes con patologías crónicas: Diabetes
- Educación para la salud a pacientes con patologías crónicas: Obesidad
- Educación para la salud en la adolescencia
- Educación para la salud en materia de salud sexual y reproductiva
- Educación para la salud grupal y en centros educativos
- Educación para la Salud: Prevención de Zoonosis
- Implantación y seguimiento de DIU por el EAP
- Indicación y administración en su caso, de quimioprofilaxis antibiótica en los contactos con pacientes infecciosos para los problemas infectocontagiosos que así lo requieran: Quimioprofilaxis de la Tuberculosis
- Información y seguimiento de tratamientos anticonceptivos
- Prevención de conductas de riesgo de los hijos
- Prevención de enfermedades cardiovasculares
- Prevención de enfermedades transmisibles: Vacunaciones infantiles
- Prevención de malos tratos
- Prevención de patología cardiovascular
- Prevención del síndrome del "nido vacío"
- Promoción de hábitos saludables y autocuidados en la infancia y adolescencia
- Promoción de hábitos saludables y prevención de conductas de riesgo en relación con la actividad sexual
- Promoción de hábitos saludables y prevención de la enfermedad en relación con la alimentación
- Promoción de la lactancia materna
- Promoción de la salud en relación con: Ejercicio, consumo de tóxicos y otras conductas de riesgo
- Seguimiento de la mujer embarazada
- Seguimiento de la mujer que utiliza anticoncepción hormonal
- Servicio de cirugía menor en atención primaria
- Supervisión del crecimiento y desarrollo físico
- Supervisión del desarrollo psicomotor y el aprendizaje
- Tratamientos fisioterapéuticos básicos
- Vacunación antineumocócica en el adulto
- Vacunación de la gripe
- Vacunación de la hepatitis B a grupos de riesgo
- Vacunación de la rubeola en el adulto
- Vacunación de la varicela en el adulto
- Vacunación del tétanos y difteria (Td) en el adulto



Organigrama. Área de Salud

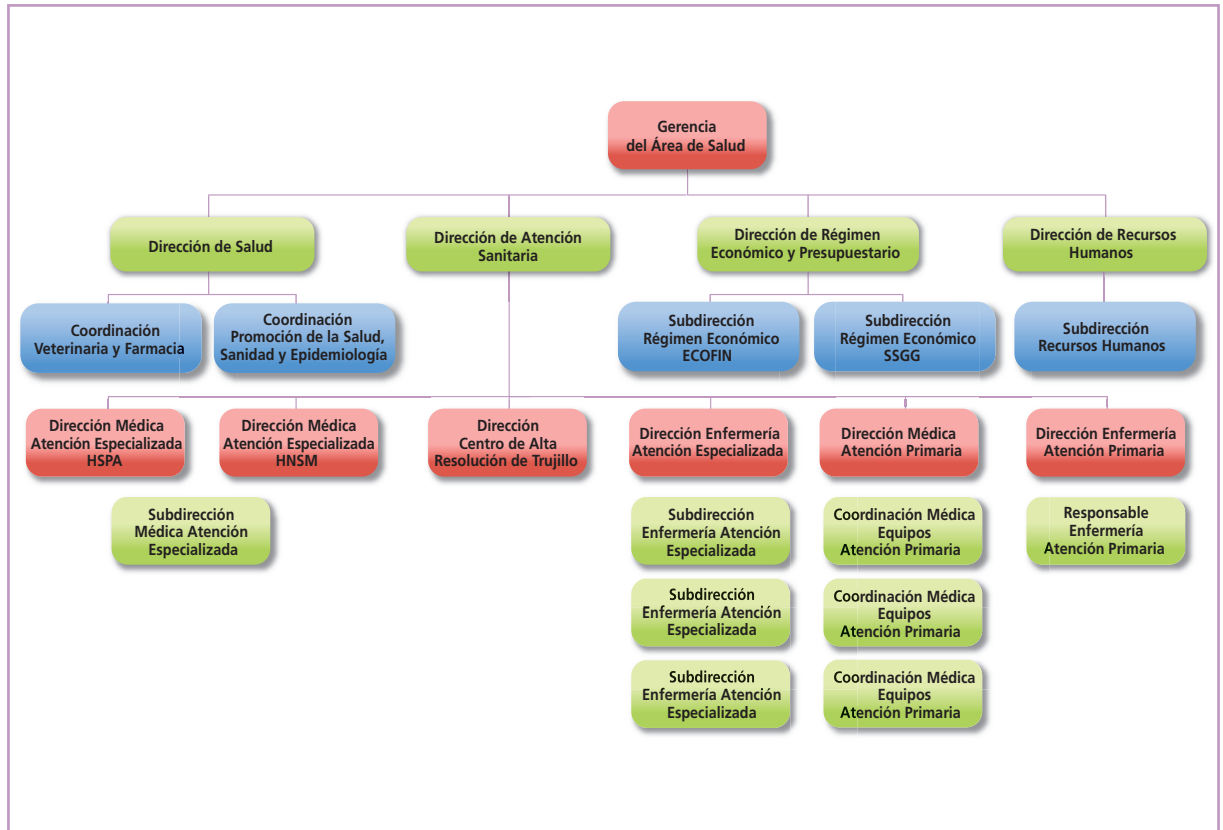



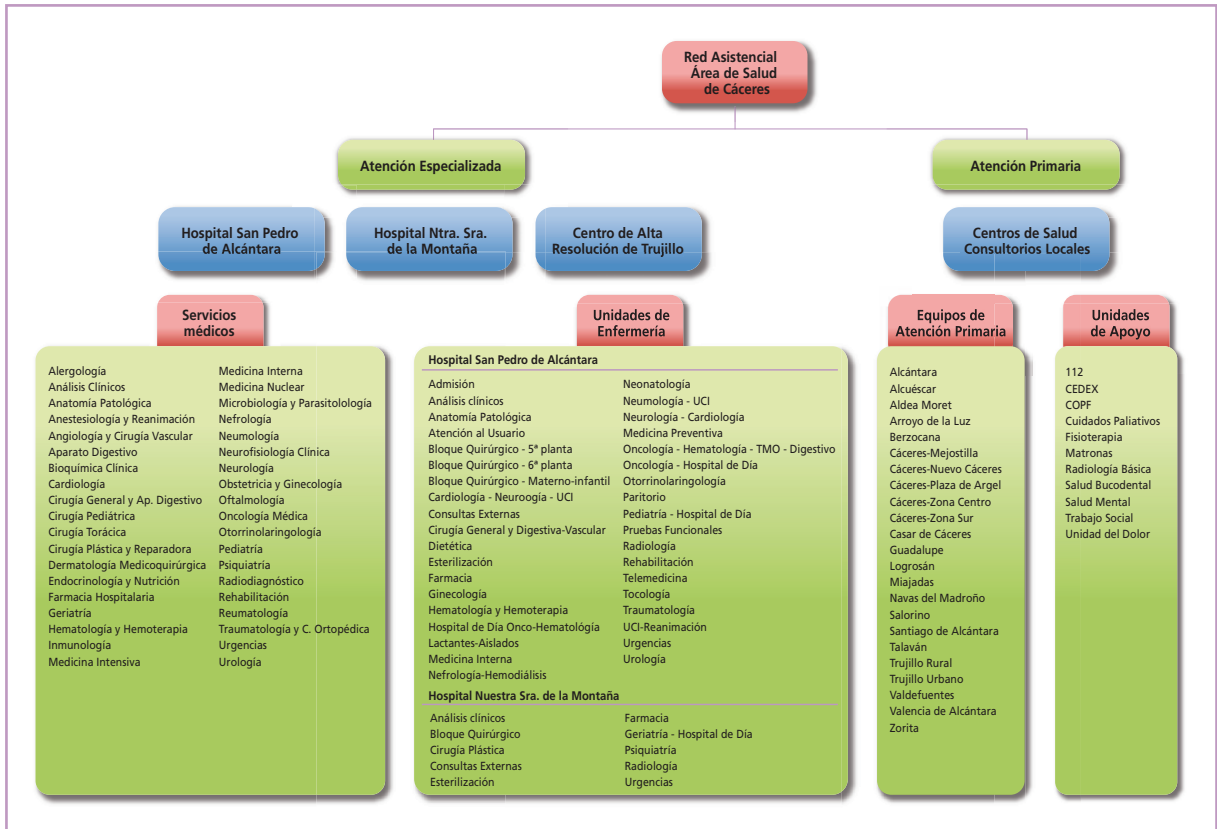



## *Equipo Directivo, Comités y Comisiones*

- Equipo Directivo
- Comisión de Dirección
- Consejo de Salud
- Comité de Seguridad y Salud Laboral del Área Preventiva de Cáceres
- Junta de Personal
- Junta Técnico Asistencial
- Comité Ético de Investigación Clínica
- Comisión Asesora de Medicina Familiar y Comunitaria
- Comisión Hospitalaria de Docencia MIR
- Comisión Central de Garantía de Calidad
- Comisión de Gestión del Riesgo Sanitario y Seguridad del Paciente
- Comisión de Farmacia y Terapéutica
- Comisión de Hematología y Hemoterapia
- Comisión de Historias Clínicas
- Comisión de Infección Hospitalaria, Profilaxis y Política Antibiótica
- Comisión de Nutrición y Dietética
- Comisión de Tecnología y Adecuación de Medios Diagnósticos y Terapéuticos
- Comisión de Docencia, Formación Continuada e Investigación
- Comité de Tumores Digestivos
- Comité de Tumores Otorrinolaringológicos
- Comité de Tumores de Cuidados Paliativos
- Comité de Tumores Ginecológicos
- Comité de Tumores de Pulmón



| PERSONAL SANITARIO | 2008 | 2009 |
|--------------------|------|------|
| Grupo A            | 739  | 765  |
| Grupo B            | 886  | 899  |
| Grupo C            | 72   | 81   |
| Grupo D            | 475  | 489  |

| PERSONAL DE GESTIÓN Y SERVICIOS | 2008         | 2009         |
|---------------------------------|--------------|--------------|
| Grupo A                         | 13           | 14           |
| Grupo B                         | 42           | 56           |
| Grupo C                         | 34           | 37           |
| Grupo D                         | 369          | 387          |
| Grupo E                         | 317          | 389          |
| <b>Total plantilla del Área</b> | <b>2.947</b> | <b>3.117</b> |



### Personal sanitario

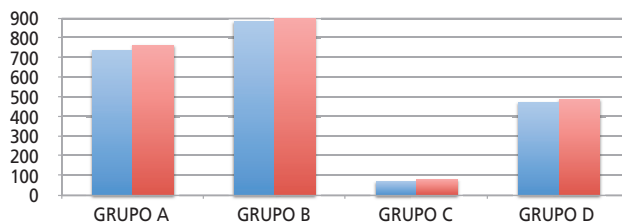

### Personal de gestión y servicios

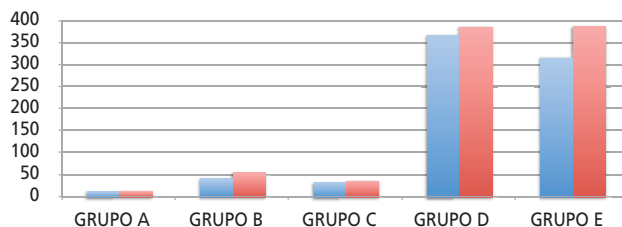

### Pirámide trabajadores 2009

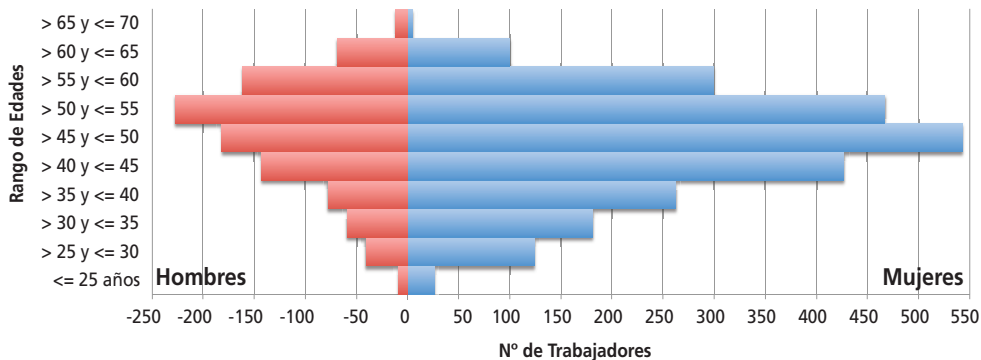

■ 2008  
■ 2009



## Gestión Económica y Servicios Generales

### EJECUCIÓN PRESUPUESTO POR PROGRAMAS

| Programas                | 2008               |             |                    |               | 2009               |             |                    |               |
|--------------------------|--------------------|-------------|--------------------|---------------|--------------------|-------------|--------------------|---------------|
|                          | Crédito Definitivo | %           | Obligac            | % Ejec        | Crédito Definitivo | %           | Obligac            | % Ejec        |
| Formación                | 3.393.505          | 1,56%       | 3.393.505          | 100%          | 4.102.761          | 1,83%       | 4.102.761          | 100%          |
| Atención Especializada   | 157.254.646        | 72,24%      | 157.235.138        | 99,99%        | 162.624.594        | 72,45%      | 162.614.534        | 99,99%        |
| Atención Primaria        | 57.030.599         | 26,20%      | 57.027.477         | 99,99%        | 57.723.042         | 25,72%      | 57.708.281         | 99,97%        |
| <b>Total Presupuesto</b> | <b>217.678.750</b> | <b>100%</b> | <b>217.656.119</b> | <b>99,99%</b> | <b>224.450.397</b> | <b>100%</b> | <b>224.425.576</b> | <b>99,99%</b> |

Fuente de datos: Jara Ecofin. Transacción: ZEJECUCION.

### EJECUCIÓN PRESUPUESTO POR CAPÍTULO

| Capítulos                            | 2008               |        |                    |               | 2009               |        |                    |               |
|--------------------------------------|--------------------|--------|--------------------|---------------|--------------------|--------|--------------------|---------------|
|                                      | Crédito definitivo | %      | Obligac            | % Ejec        | Crédito definitivo | %      | Obligac            | % Ejec        |
| I. Gastos de personal                | 151.306.469        | 69,51% | 151.306.469        | 100,00%       | 159.844.353        | 71,22% | 159.844.353        | 100,00%       |
| II. Compras bienes corr. y servicios | 60.550.895         | 27,82% | 60.535.877         | 99,98%        | 60.709.717         | 27,05% | 60.686.004         | 99,96%        |
| IV. Transferencias corrientes        | 187.578            | 0,09%  | 187.578            | 100,00%       | 208.599            | 0,09%  | 208.592            | 100,00%       |
| VI. Inversiones reales               | 5.578.474          | 2,56%  | 5.570.863          | 99,86%        | 3.687.728          | 1,64%  | 3.686.626          | 99,97%        |
| VIII. Activos financieros            | 55.334             | 0,03%  | 55.332             | 99,99%        | 0                  |        | 0                  |               |
| <b>Total Capítulos</b>               | <b>217.678.750</b> |        | <b>217.656.119</b> | <b>99,99%</b> | <b>224.450.397</b> |        | <b>224.425.576</b> | <b>99,99%</b> |

Fuente de datos: Jara Ecofin. Transacción: ZEJECUCION.

### EXPEDIENTES DE CONTRATACIÓN: DISTRIBUCIÓN POR TIPO DE CONTRATO

| Tipo de contrato | 2008                 |                      | 2009                 |                      |
|------------------|----------------------|----------------------|----------------------|----------------------|
|                  | Imp. Licitación      | Imp. Adjudicación    | Imp. Licitación      | Imp. Adjudicación    |
| Obras            | 550.848,04           | 549.101,45           | 392.937,81           | 392.647,81           |
| Suministros      | 41.065.625,50        | 39.220.478,12        | 31.642.952,12        | 31.275.685,46        |
| Servicios        | 12.416.301,81        | 11.916.460,45        | 7.452.412,56         | 7.440.849,52         |
| Servicio público | 444                  | 444                  | 1.950.000,00         | 1.950.000,00         |
| <b>TOTAL</b>     | <b>54.033.219,35</b> | <b>51.686.484,02</b> | <b>41.438.302,49</b> | <b>41.059.182,79</b> |

Fuente de datos: Jara Ecofin. Transacción: ZMMEXPEDIENTE2.



### COCINA

|                                       | HSPA    | HNSM   |
|---------------------------------------|---------|--------|
| Nº DE DIETAS / AÑO                    | 231.410 | 60.590 |
| <b>INDICADORES DE GESTIÓN</b>         |         |        |
| Coste Económico / Dieta               | 3,88    |        |
| Nº de Pinches de Planta / Dieta y día | 0,08    | 0,1    |
| Nº de Pinches de Cocina / Dieta y día | 0,01    | 0,03   |
| Nº de Cocineros / Dieta y día         | 0,01    | 0,02   |

PRODUCCIÓN Y ACTIVIDAD: Datos e indicadores.

### MANTENIMIENTO DE ATENCIÓN ESPECIALIZADA. RESUMEN DE INTERVENCIONES Y HORAS. 2009

| HORAS                   | ENE        | FEB        | MAR        | ABR        | MAY        | JUN        | JUL        | AGO        | SEP        | OCT        | NOV        | DIC        | TOTAL        |
|-------------------------|------------|------------|------------|------------|------------|------------|------------|------------|------------|------------|------------|------------|--------------|
| PREVENTIVOS             | 2.392      | 1.460      | 1.804      | 2.096      | 1.545      | 1.630      | 1.772      | 1.466      | 1.689      | 2.278      | 5.351      | 1.467      | 24.949       |
| CORRECTIVOS             | 3.300      | 4.886      | 5.619      | 5.514      | 5.686      | 5.601      | 3.342      | 3.423      | 4.228      | 5.241      | 5.351      | 3.072      | 55.263       |
| MANTENIMIENTOS EXTERNOS | 187        | 228        | 252        | 225        | 214        | 343        | 124        | 135        | 186        | 318        | 273        | 168        | 2.652        |
| <b>INTERVENCIONES</b>   | <b>ENE</b> | <b>FEB</b> | <b>MAR</b> | <b>ABR</b> | <b>MAY</b> | <b>JUN</b> | <b>JUL</b> | <b>AGO</b> | <b>SEP</b> | <b>OCT</b> | <b>NOV</b> | <b>DIC</b> | <b>TOTAL</b> |
| PREVENTIVOS             | 1.279      | 779        | 963        | 1.122      | 824        | 870        | 942        | 782        | 904        | 1.220      | 963        | 783        | 11.431       |
| CORRECTIVOS             | 2.148      | 3.788      | 4.498      | 4.425      | 4.620      | 4.436      | 2.433      | 2.488      | 3.294      | 4.164      | 4.168      | 2.302      | 42.764       |
| MANTENIMIENTOS EXTERNOS | 55         | 67         | 80         | 69         | 67         | 106        | 38         | 40         | 58         | 99         | 85         | 51         | 815          |

### MANTENIMIENTO DE ATENCIÓN PRIMARIA. RESUMEN DE INTERVENCIONES Y HORAS. 2009

| HORAS                 | ENE        | FEB        | MAR        | ABR        | MAY        | JUN        | JUL        | AGO        | SEP        | OCT        | NOV        | DIC        | TOTAL        |
|-----------------------|------------|------------|------------|------------|------------|------------|------------|------------|------------|------------|------------|------------|--------------|
| PREVENTIVOS           | 92         | 78         | 129        | 152        | 94         | 94         | 169        | 108        | 142        | 117        | 377        | 94         | 1.646        |
| CORRECTIVOS           | 171        | 195        | 236        | 227        | 124        | 294        | 266        | 391        | 304        | 267        | 377        | 308        | 3.160        |
| OTROS TRABAJOS        | 665        | 632        | 651        | 706        | 587        | 405        | 332        | 139        | 212        | 325        | 265        | 347        | 5.266        |
| <b>INTERVENCIONES</b> | <b>ENE</b> | <b>FEB</b> | <b>MAR</b> | <b>ABR</b> | <b>MAY</b> | <b>JUN</b> | <b>JUL</b> | <b>AGO</b> | <b>SEP</b> | <b>OCT</b> | <b>NOV</b> | <b>DIC</b> | <b>TOTAL</b> |
| PREVENTIVOS           | 63         | 45         | 81         | 84         | 62         | 63         | 93         | 59         | 71         | 74         | 61         | 70         | 826          |
| CORRECTIVOS           | 272        | 273        | 293        | 347        | 280        | 266        | 238        | 232        | 196        | 245        | 228        | 272        | 3.142        |

Fuente: servicio de ingeniería y mantenimiento



## Actividad Asistencial

### ACTIVIDAD ASISTENCIAL. ATENCIÓN ESPECIALIZADA

| Área de Hospitalización                     | 2008    | 2009    |
|---|---------|---------|
| Camas en funcionamiento                     | 473     | 474     |
| Ingresos urgentes                           | 13.058  | 12.606  |
| Ingresos programados                        | 6.579   | 6.914   |
| Total de ingresos                           | 19.637  | 19.520  |
| Estancias                                   | 137.327 | 134.209 |
| Porcentaje de ocupación                     | 79,56   | 77,52   |
| Estancia media                              | 6,99    | 6,88    |
| Presión de urgencias                        | 66,5    | 64,58   |
| Índice de rotación                          | 41,53   | 42,86   |
| Nº de altas totales                         | 19.640  | 19.590  |
| Área Quirúrgica                             | 2008    | 2009    |
| Intervenciones programadas                  | 10.780  | 10.333  |
| Intervenciones urgentes                     | 2.265   | 2.361   |
| Cirugía Mayor Ambulatoria                   | 4.746   | 4.929   |
| Total intervenciones                        | 13.045  | 12.694  |
| Duración media de la intervención (minutos) | 62      | 65      |
| Intervenciones programadas por sesión       | 3,09    | 5,02    |
| Área de Urgencias                           | 2008    | 2009    |
| Urgencias atendidas                         | 76.346  | 80.194  |
| Porcentaje de urgencias ingresadas          | 15,45   | 14,55   |
| Urgencias / día                             | 209     | 219,71  |
| Presión de urgencias                        | 60,08   | 59,7    |
| Área de Consultas                           | 2008    | 2009    |
| Consultas Primeras                          | 92.058  | 91.180  |
| Consultas Sucesivas                         | 177.630 | 160.634 |
| Total consultas                             | 269.688 | 251.814 |
| Consultas: Sucesivas / Primeras             | 1,93    | 1,76    |
| Partos totales                              | 1.711   | 1.685   |



GRD'S MÁS FRECUENTES EN EL COMPLEJO HOSPITALARIO. 2009

| GRD                         | Descripción del GRD  | Pacientes     |              | Total          | Estancia Media |             |            |
|-----------------------------|--|---------------|--------------|----------------|----------------|-------------|------------|
|                             |  | Total         | %            | Días           | GRD            | Normas 2007 | Diferencia |
| 373                         | Parto vaginal sin complicaciones   | 910           | 4,69         | 2.523          | 2,77           | 2,59        | 0,18       |
| 39                          | Procedimientos sobre cristalino con o sin vitrectomía                      | 478           | 2,46         | 435            | 0,91           | 1,79        | -0,88      |
| 541                         | Neumonía simple y otros trast. resp. exc. bronquitis & asma con cc mayor   | 468           | 2,41         | 5.304          | 11,33          | 8,94        | 2,39       |
| 371                         | Cesárea, sin complicaciones  | 415           | 2,14         | 2.423          | 5,84           | 4,73        | 1,10       |
| 359                         | Proc. sobre útero & anejos por ca. in situ & proceso no maligno sin cc     | 332           | 1,71         | 1.221          | 3,68           | 4,66        | -0,98      |
| 266                         | Injerto piel &/o desbrid. excepto por ulcera cutanea, celulitis sin cc     | 314           | 1,62         | 1.814          | 5,78           | 3,85        | 1,93       |
| 816                         | Gastroenteritis no bacteriana y dolor abdominal edad < 18 sin cc           | 310           | 1,60         | 962            | 3,10           | 2,94        | 0,17       |
| 127                         | Insuficiencia cardiaca & shock   | 270           | 1,39         | 2.677          | 9,91           | 7,16        | 2,75       |
| 381                         | Aborto con dilatación & legrado, aspiración o histerotomía                 | 251           | 1,29         | 409            | 1,63           | 1,58        | 0,05       |
| 70                          | Otitis media & itr edad<18   | 247           | 1,27         | 748            | 3,03           | 3,13        | -0,11      |
| 430                         | Psicosis   | 243           | 1,25         | 3.486          | 14,35          | 16,04       | -1,70      |
| 162                         | Procedimientos sobre hernia inguinal & femoral edad>17 sin cc              | 242           | 1,25         | 508            | 2,10           | 1,83        | 0,27       |
| 372                         | Parto vaginal con complicaciones   | 229           | 1,18         | 846            | 3,69           | 2,79        | 0,91       |
| 158                         | Procedimientos sobre ano & enterostomía sin cc                             | 204           | 1,05         | 578            | 2,83           | 1,88        | 0,96       |
| 89                          | Neumonía simple & pleuritis edad>17 con cc                                 | 170           | 0,88         | 1.742          | 10,25          | 8,09        | 2,16       |
| 87                          | Edema pulmonar & insuficiencia respiratoria                                | 164           | 0,84         | 1.635          | 9,97           | 7,25        | 2,72       |
| 410                         | Quimioterapia  | 158           | 0,81         | 1.164          | 7,37           | 3,76        | 3,60       |
| 494                         | Colecistectomía laparoscopica sin explorac. conducto biliar sin cc         | 158           | 0,81         | 631            | 3,99           | 2,51        | 1,49       |
| 15                          | Accidente cerebrovascular no especifico & oclusión precerebral sin infarto | 152           | 0,78         | 960            | 6,32           | 6,49        | -0,17      |
| 55                          | Procedimientos misceláneos sobre oído, nariz, boca & garganta              | 147           | 0,76         | 441            | 3,00           | 1,98        | 1,02       |
| 208                         | Trastornos del tracto biliar sin cc  | 147           | 0,76         | 934            | 6,35           | 6,52        | -0,17      |
| 14                          | Ictus con infarto  | 143           | 0,74         | 1.153          | 8,06           | 8,46        | -0,39      |
| 775                         | Bronquitis & asma edad< 18 sin cc  | 139           | 0,72         | 602            | 4,33           | 4,08        | 0,25       |
| 211                         | Proc. de cadera & fémur excepto articulación mayor edad>17 sin cc          | 137           | 0,71         | 1.928          | 14,07          | 11,43       | 2,64       |
| 125                         | Trast. circulatorios excepto iam, con cateterismo sin diag. complejo       | 133           | 0,69         | 555            | 4,17           | 3,20        | 0,97       |
| <b>Subtotal 25 primeros</b> |  | <b>6.561</b>  | <b>33,80</b> | <b>35.679</b>  |                |             |            |
| <b>Subtotal</b>             |  | <b>19.412</b> | <b>100</b>   | <b>135.721</b> |                |             |            |



## Actividad Asistencial

| ACTIVIDAD ASISTENCIAL. ATENCIÓN PRIMARIA                                | 2008      | 2009      |
|---|-----------|-----------|
| Nº de tarjetas sanitarias (TSI)   | 187.695   | 192.796   |
| <b>MEDICINA FyC</b>   |           |           |
| Nº total de consultas   | 1.368.367 | 1.079.761 |
| Nº consultas programadas  | 98.029    | 19.060    |
| Nº consultas demanda  | 1.270.338 | 1.032.076 |
| Nº consultas en domicilio   | 33.854    | 13.284    |
| <b>PEDIATRÍA</b>  |           |           |
| Nº total de consultas   | 135.346   | 90.334    |
| Nº consultas programadas  | 21.106    | 8.519     |
| Nº consultas demanda  | 114.240   | 80.565    |
| Nº consultas en domicilio   | 63        | 78        |
| <b>ENFERMERÍA</b>   |           |           |
| Nº total de consultas   | 920.562   | 673.563   |
| Nº consultas programadas en centro                                      | 620.430   | 204.807   |
| Nº consultas demanda  | 300.132   | 441.802   |
| Nº consultas programadas en domicilio                                   | 93.330    | 26.954    |
| <b>MATRONAS</b>   |           |           |
| Nº total de consultas   | 25.711    | 20.349    |
| Nº visitas domiciliarias  | 1.150     | 981       |
| Nº de sesiones psicoprofilaxis  | 2.002     | 797       |
| <b>TRABAJADORES SOCIALES</b>  |           |           |
| Nº de usuarios atendidos  | 6.098     | 6.259     |
| Nº de usuarios atendidos en el domicilio                                | 628       | 470       |
| Intervenciones comunitarias   | 42        | 36        |
| <b>TÉCNICOS ESPECIALISTAS EN RADIOLOGÍA</b>                             |           |           |
| Nº de usuarios atendidos  | 12.780    | 7.391     |
| Nº exploraciones radiológicas   | 8.158     | 7.990     |
| <b>FISIOTERAPEUTAS</b>  |           |           |
| Nº usuarios atendidos   | 12.264    | 11.734    |
| Nº sesiones de tratamiento fisioterapéutico                             | 89.621    | 89.602    |
| <b>ACTIVIDAD ASISTENCIAL DE LOS PUNTOS DE ATENCIÓN CONTINUADA (PAC)</b> |           |           |
| Nº total de pacientes atendidos   | 168.052   | 182.809   |
| Nº total de pacientes atendidos en el centro                            | 142.660   | 155.922   |
| Nº total de pacientes atendidos en el domicilio                         | 25.392    | 26.887    |
| Nº total de pacientes derivados al hospital                             | 6.366     | 6.756     |



**COBERTURAS ALCANZADAS EN CARTERA DE SERVICIOS  
SES ÁREA SALUD CÁCERES**

|   | 2008   | 2009   |
|---|--------|--------|
| 302 Captación y valoración de la mujer embarazada                         | 506    | 896    |
| 303 Seguimiento de la mujer embarazada                                    | 498    | 858    |
| 304 Educación maternal  | 140    | 301    |
| 305 Consulta puerperal  | 217    | 319    |
| 311 Información y seguimiento de tratamientos anticonceptivos             | 5.696  | 5.159  |
| 401 Atención a pacientes con hipertensión arterial                        | 13.166 | 17.190 |
| 402 Atención a pacientes con diabetes                                     | 5.868  | 7.278  |
| 403 Atención a pacientes con dislipemias                                  | 6.788  | 9.311  |
| 404 Atención a pacientes con obesidad                                     | 5.280  | 6.739  |
| 410 Atención a pacientes con vih-sida                                     | 38     | 50     |
| 420 Atención domiciliaria a pacientes inmovilizados                       | 830    | 1.228  |
| 430 Atención al paciente anciano y a la persona mayor frágil              | 2.298  | 4.878  |
| 452 Atención al consumidor excesivo de alcohol                            | 139    | 187    |
| 500 Atención al Paciente con Necesidad de Cuidados Paliativos             | 38     | 123    |
| 704 Educación para la salud a pacientes con patologías crónicas: Diabetes | 366    | 1.357  |
| 712 Vacunación de la gripe (campaña 2007/2008)* (gripe A 2009)**          | 21.580 | 7.326  |
| 714 Vacunación de la hepatitis B a grupos de riesgo                       | 199    | 246    |
| 800 Tratamientos fisioterapéuticos básicos                                | 45     | 47     |
| 900 Servicio de cirugía menor en atención primaria                        | 78     | 268    |

Fuente de datos: Informes de Servicios de Salud, aplicación JARA asistencial (SSCC SES)



## Actividad Asistencial

### PROGRAMA DE TRASPLANTES

| IMPLANTE DE CÓRNEAS                            | 2008 | 2009 |
|--|------|------|
| Extraídas                                      | 16   | 8    |
| Implantadas                                    | 8    | 5    |
| IMPLANTES ÓSEOS                                | 2008 | 2009 |
| Pacientes implantados                          | 36   | 46   |
| Piezas óseas implantadas                       | 43   | 57   |
| TRASPLANTES AUTÓLOGOS DE MÉDULA ÓSEA           | 2008 | 2009 |
| Pacientes trasplantados                        | 22   | 28   |
| TASA ANUAL TRASPLANTES (x millón de población) | 2008 | 2009 |
| Extremadura                                    | 23,6 | 27,3 |
| España   | 34,2 | 34,4 |

### PROGRAMA DE DONACIONES

| EDAD DE LOS DONANTES        | 2008 | 2009                     |
|-----------------------------|------|--------------------------|
| 0-15                        | 0    | 0                        |
| 16-40                       | 1    | 0                        |
| 41-65                       | 5    | 4+2 no receptor adecuado |
| > 65                        | 2    | -                        |
| TOTAL                       | 8    | 6                        |
| ÓRGANOS Y TEJIDOS GENERADOS | 2008 | 2009                     |
| Donantes                    | 8    | 8                        |
| Riñón                       | 16   | 16                       |
| Hígado                      | 7    | 7                        |
| Corazón                     | 1    | 1                        |
| Pulmones                    | 4    | 4                        |
| Córneas                     | 16   | 16                       |



### TELECONSULTAS POR ESPECIALIDAD Y CENTRO DE SALUD

|                  | Lorgosán   |      | Trujillo   |      | Guadalupe  |      | V. Alcántara |      | Miajadas  |      | C. Penitenciario |      | Total        |       |
|------------------|------------|------|------------|------|------------|------|--------------|------|-----------|------|------------------|------|--------------|-------|
|                  | 2008       | 2009 | 2008       | 2009 | 2008       | 2009 | 2008         | 2009 | 2008      | 2009 | 2008             | 2009 | 2008         | 2009  |
| Radiología       | 26         | 0    | 46         | 6    | 10         | 11   | 6            | 37   | 17        | 32   | 0                |      | 105          | 86    |
| Dermatología     | 86         | 104  | 150        | 130  | 92         | 75   | 82           | 99   | 23        | 41   | 13               | 11   | 446          | 460   |
| Medicina interna | 14         | 11   | 40         | 26   | 28         | 22   |              | 5    | 3         |      |                  |      | 85           | 64    |
| Cirugía          | 8          |      | 9          | 2    |            | 1    |              |      |           |      |                  |      | 17           | 3     |
| Nefrología       | 22         | 31   | 98         | 91   | 36         | 30   | 8            | 51   |           |      |                  |      | 164          | 203   |
| Neumología       |            |      | 352        | 388  |            |      |              |      |           |      |                  |      | 352          | 388   |
| Neurología       | 3          |      |            |      | 3          |      |              |      |           | 2    | 1                |      | 7            | 2     |
| Salud mental     | 1          | 2    |            | 4    |            | 1    |              | 2    |           |      |                  |      | 1            | 9     |
| Teleformación    |            | 11   | 6          | 34   | 1          | 14   | 1            | 5    |           |      |                  |      | 8            | 64    |
| Geriatría        | 4          | 33   | 16         | 152  | 24         | 49   | 4            | 30   |           |      |                  |      | 48           | 264   |
| Endocrino        | 35         | 192  | 105        | 833  | 44         | 203  | 10           | 229  | 2         | 75   |                  | 11   | 196          | 1.543 |
| <b>Total</b>     | <b>199</b> |      | <b>822</b> |      | <b>238</b> |      | <b>111</b>   |      | <b>45</b> |      | <b>14</b>        |      | <b>1.429</b> |       |



### Teleconsultas por Especialidad 2009

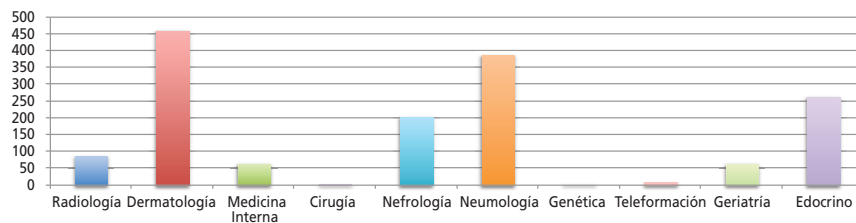

### Teleconsultas por Centros

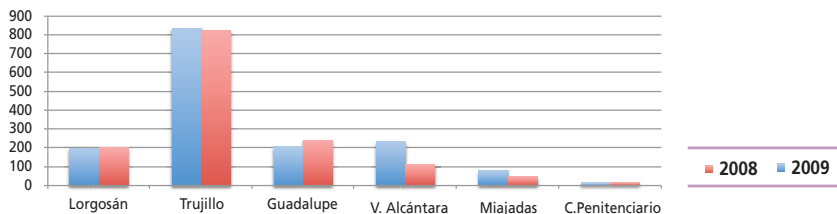



## Actividad Asistencial

| SERVICIO DE ATENCIÓN AL USUARIO                                       | 2008  | 2009  |
|---|-------|-------|
| Reclamaciones procesadas  | 1.580 | 1.714 |
| Reclamaciones gestionadas del Defensor de los Usuarios                | 29    | 28    |
| Sugerencias   | 45    | 27    |
| Agradecimientos   | 3     | 3     |
| Atención Directa  | 7.985 | 7.246 |
| Solicitudes Documentación Clínica A. Primaria                         | 676   | 628   |
| Servicio de Interpretes de Lengua de Signos                           | 38    | 65    |
| Registro recetas para visado A. Primaria (Actividad hasta el 1/07/08) | 3.752 |       |

| UNIDAD DE TRABAJO SOCIAL HOSPITALARIO | 2008  | 2009  |
|---------------------------------------|-------|-------|
| Atención social a demanda             | 1.482 | 1.405 |
| Atención social programada (P.P.A.H.) | 2.166 | 1.694 |
| Atención directa (SAU)                | 399   | 382   |
| Total de pacientes                    | 4.047 | 3.481 |

| TRABAJO SOCIAL EN ATENCIÓN PRIMARIA      | 2008  | 2009  |
|--|-------|-------|
| Nº de usuarios atendidos                 | 6.098 | 6.259 |
| Nº de usuarios atendidos en el domicilio | 628   | 470   |
| Intervenciones comunitarias              | 42    | 36    |

| ALOJAMIENTO DE FAMILIARES                 | 2008 | 2009 |
|---|------|------|
| Demanda Total de Alojamiento              | 207  | 194  |
| Media Demanda por mes                     | 17,3 | 16,2 |
| Índice de Ocupación (Habt. Concertadas) % | 28,8 | 31,6 |
| Media de Estancias por Familia            | 7,6  | 8,9  |



En 2009 el gasto destinado a prestación farmacéutica ascendió a un total de 66.163.306 €, procedente de las 4.328.162 recetas prescritas y dispensadas en las oficinas de farmacia.

El incremento de gasto sobre 2008 ha sido 7,16% y el incremento en el número de recetas ha sido 5,3%.

El gasto 2009 generado supone una desviación de 6,12% sobre el presupuesto 2009 asignado para el Área, 62.345.537 €.



### Evolución del gasto total. Comparación con el presupuesto

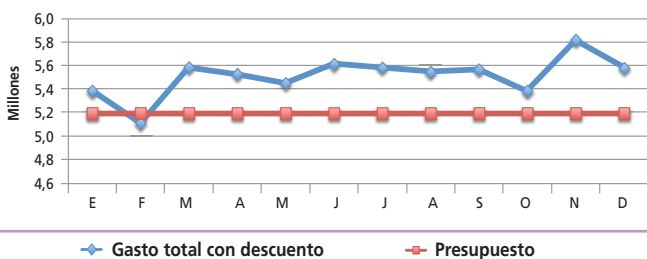

### % S/Presupuesto

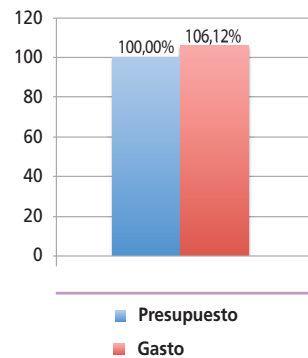

### Evolución temporal del gasto total. Comparación con el año anterior

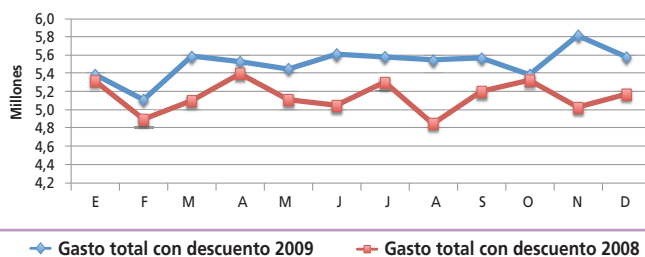



## Salud Pública

### COBERTURAS VACUNACIÓN SISTEMÁTICA INFANTIL 2009

|                          | Edad            | Vacunas | Población | Cobertura |
|--------------------------|-----------------|---------|-----------|-----------|
| <b>Poliomielitis</b>     | 2 meses         | 1.475   | 1.692     | 87,17     |
|                          | 4 meses         | 1.391   | 1.692     | 82,21     |
|                          | 6 meses         | 1.588   | 1.692     | 93,85     |
|                          |                 | 4.454   | 5.076     | 87,75     |
|                          | <b>18 meses</b> | 1.383   | 1.667     | 82,96     |
| <b>DTPa</b>              | 2 meses         | 1.475   | 1.692     | 87,17     |
|                          | 4 meses         | 1.391   | 1.692     | 82,21     |
|                          | 6 meses         | 1.588   | 1.692     | 93,85     |
|                          |                 | 4.454   | 5.076     | 87,75     |
|                          | 18 meses        | 1.383   | 1.667     | 82,96     |
|                          | <b>6 años</b>   | 1.352   | 1.693     | 79,86     |
| <b>Difteria-Tétanos</b>  | <b>14 años</b>  | 1.702   | 1.781     | 95,56     |
| <b>Triple Vírica</b>     | 15 meses        | 1.614   | 1.698     | 95,05     |
|                          | <b>6 años</b>   | 1.398   | 1.693     | 82,58     |
| <b>Hepatitis tipo-B</b>  | 0 meses         | 1.636   | 1.692     | 96,69     |
|                          | 1 mes           | 1.692   | 1.692     | 100       |
|                          | 6 meses         | 1.692   | 1.692     | 100       |
|                          |                 | 5.020   | 5.076     | 98,9      |
|                          | <b>13 años</b>  | 1.741   | 1.741     | 100       |
| <b>Haemophilus Inf b</b> | 2 meses         | 1.475   | 1.692     | 87,17     |
|                          | 4 meses         | 1.391   | 1.692     | 82,21     |
|                          | 6 meses         | 1.588   | 1.692     | 93,85     |
|                          |                 | 4.454   | 5.076     | 87,75     |
|                          | <b>18 meses</b> | 1.383   | 1.667     | 82,96     |
| <b>Meningitis C</b>      | 2 meses         | 1.435   | 1.692     | 84,81     |
|                          | 4 meses         | 1.365   | 1.692     | 80,67     |
|                          |                 | 2.800   | 3.384     | 82,74     |
|                          | <b>15 meses</b> | 1.612   | 1.698     | 94,94     |
| <b>Varicela</b>          | <b>10 años</b>  |         | 1.720     | 0         |
| <b>VPH (2008-09 )</b>    |                 | 855     | 899       | 95,10     |

### VACUNAS RECOMENDADAS UNIDAD DE ATENCIÓN AL VIAJERO DE CÁCERES

|                      | Año | 2008 | 2009 |
|----------------------|-----|------|------|
| Fiebre Amarilla      |     | 90   | 87   |
| Tifoidea             |     | 421  | 380  |
| Meningococo          |     | 10   | 16   |
| Difteria Tétanos Ad  |     | 271  | 241  |
| Hepatitis A          |     | 348  | 248  |
| Hepatitis B          |     | 220  | 162  |
| Cólera               |     | 8    | 28   |
| TV                   |     | 2    | 2    |
| Polio                |     | 1    | 2    |
| Rabia                |     | 1    | 2    |
| Gripe                |     | 41   | 51   |
| Antipalúdicos        |     | 233  | 206  |
| Encefalitis Japonesa |     | 2    | 2    |
| TBC                  |     | 1    | 1    |

### VIAJES INTERNACIONALES

|                                     | Año | 2008       | 2009       |
|-------------------------------------|-----|------------|------------|
| Profilaxis Antipalúdica recomendada |     | 233        | 206        |
| Fichas de viajero cumplimentadas    |     | 480        | 442        |
| <b>TOTAL</b>                        |     | <b>713</b> | <b>648</b> |



## Seguridad Alimentaria

### MATADEROS DE RESES DE ABASTO. INSPECCIONES DE ANIMALES SACRIFICADOS

|                               | 2008    | 2009    |
|-------------------------------|---------|---------|
| Bovinos                       | 12.951  | 13.732  |
| Ovinos/caprinos               | 227.637 | 154.690 |
| Porcinos                      | 102.773 | 86.013  |
| Decomisos totales y parciales | 318     | 1.720   |

### MATANZAS DOMICILIARIAS

|                                  | 2008  | 2009  |
|----------------------------------|-------|-------|
| Matanzas                         | 1.327 | 1.088 |
| Cerdos reconocidos               | 2.205 | 1.804 |
| Animales con decomisos parciales | 5     | 4     |
| Decomisos totales                | 1     | 1     |

### ACTIVIDADES CINEGÉTICAS

|  | 2008   | 2009   |
|--|--------|--------|
| Actividades cinegéticas                            | 540    | 571    |
| Piezas reconocidas<br>(Cérvidos, jabalíes y otros) | 20.389 | 26.377 |
| Decomisos totales                                  | 1.024  | 1.988  |
| Decomisos parciales                                | 4.243  | 8.797  |

### VIGILANCIA Y CONTROL DE AGUAS DE CONSUMO

|   | 2008 | 2009 |
|---|------|------|
| ETAPS   | 39   | 38   |
| Depósitos   | 137  | 141  |
| Visitas de inspección realizadas<br>a la zona de abastecimiento | 62   | 60   |
| Tomas de muestras   | 292  | 281  |
| Informes realizados   | 62   | 60   |

## Inspección de Sanidad

### FORMACIÓN DE MANIPULADORES DE ALIMENTOS

|  | 2008  | 2009  |
|--|-------|-------|
| Manipuladores de alimentos                                   | 853   | 1.188 |
| Manipuladores de alimentos de mayor riesgo                   | 3.461 | 3.424 |
| Cursos impartidos de nivel básico                            | 31    | 99    |
| Cursos impartidos de nivel cualificado                       | 92    | 154   |
| Carnés expedidos a alumnos de empresas de formación          | 626   | 569   |
| Actividades de control sobre curso de entidades de formación | 27    | 26    |



## Plan de Calidad del Área

### A. Objetivos de Calidad Percibida y Satisfacción del Usuario

- Evaluar la satisfacción de pacientes y familiares en servicios de urgencias de centros hospitalarios.
- Evaluar la satisfacción de pacientes en Atención Primaria.
- Evaluar la satisfacción de los usuarios hospitalizados.
- Cumplir la Orden de la CSyC de 26 de noviembre de 2003, sobre tramitación de reclamaciones y sugerencias y de la instrucción del DG del SES al respecto.
- Crear y/o desarrollar los órganos de participación del Área de Salud: Consejos de Salud de Área.
- Medidas de mejora de los entornos hospitalarios incluidas las de eliminación de barreras arquitectónicas
- Cumplir la Instrucción 5/2002 sobre identificación de profesionales.
- Protocolizar la acogida a usuarios y familiares en centros hospitalarios.
- Revisar, adecuar y aplicar los consentimientos informados conforme a la Ley 41/2002.
- Desarrollar la carta de servicios de los centros sanitarios.
- Garantizar el acceso a la historia clínica por parte de los usuarios conforme a la normativa vigente.
- Realizar un plan de acogida a los profesionales en algún dispositivo del Área o en su conjunto.
- Seguimiento telefónico proactivo a pacientes dados de alta.
- Mejorar la humanización del parto.

### B. Objetivos de Calidad Científico-Técnica

- Garantizar el funcionamiento de las Comisiones Clínicas hospitalarias.
- Minimizar las úlceras por presión en pacientes hospitalizados.
- Mejorar la RCP de los pacientes ingresados en plantas de hospitalización.
- Optimizar la Donación del Cordón Umbilical.
- Controlar las infecciones nosocomiales.
- Desarrollar la metodología de la Gestión por Procesos.
- Potenciar la realización de autopsias clínicas.
- Complimentar de forma exhaustiva los contenidos del informe de alta hospitalaria.
- Evaluar la inclusión en LEQ de cuatro patologías o procedimientos entre los más frecuentes del Área.
- Correlación clínico-diagnóstica en pruebas de alta tecnología.
- Desarrollo de un protocolo clínico para la minimización del dolor postquirúrgico.
- Notificación de prealtas al paciente y servicios relacionados.

### C. Objetivos de Calidad en la Gestión de Riesgos Sanitarios

- Desarrollar acciones de mejora como resultado de las propuestas de mejora derivadas del procedimiento de gestión de reclamaciones.
- Desarrollar acciones de mejora para la prevención de accidentes laborales.
- Registrar, estudiar y actuar para la prevención de caídas de pacientes hospitalizados.
- Registrar, estudiar y acciones de mejora en relación a los sucesos adversos producidos por medicamentos.
- Actualizar Planes de Catástrofes Internas y Externas.
- Cumplir la Guía de Gestión de Residuos del Servicio Extremeño de Salud.
- Mejorar la seguridad de pacientes.
- Creación y desarrollo de la Unidad de Gestión de Riesgos del Área.
- Colaborar en la mejora de la Gestión Medioambiental.
- Favorecer el ahorro energético.

### D. Objetivos de Calidad en relación con la cumplimentación y explotación del CMBD

- Codificar las altas hospitalarias.
- Disminuir los GRDs inespecíficos.
- Mejorar la media de diagnósticos codificados.
- Mejorar la media de procedimientos codificados.
- Mantener el IEMA.
- Mejorar el índice de case-mix o peso medio.
- Análisis de las estancias evitables.
- Análisis de reingresos.
- Análisis de mortalidad.
- Optimizar la estancia media.
- Optimizar la tasa de cesáreas.
- Optimizar la tasa de partos con anestesia epidural.
- Mejorar la codificación de cirugía ambulatoria y hospital de día.
- Mejorar el índice de case-mix o peso medio de a cirugía ambulatoria y hospital de día.
- Codificar las urgencias hospitalarias no ingresadas.

### E. Objetivos de Calidad en relación con la Autoevaluación y Acreditación de Centros y Servicios

- Centros o Servicios en proceso de acreditación.
- Desarrollo de mejoras en base a la Autoevaluación.





### INVESTIGACIÓN 2008-2009

|  |    |
|--|----|
| Cursos de biología molecular                                   | 2  |
| Tesis doctorales   | 2  |
| Contratos de investigación                                     | 1  |
| Grupos de investigación  | 2  |
| Grupo de Estudios de Enfermedades Infecciosas y Cáncer (GEEIC) |    |
| CIBER de Enfermedades Respiratorias (CIBERER)                  |    |
| Proyectos del GEEIC  | 8  |
| Proyectos del CIBERER  | 24 |

### MEMORIA CIENTÍFICA

|                            | 2008 | 2009 |
|----------------------------|------|------|
| Documentos docentes        | 10   | 36   |
| Publicaciones en revistas  | 69   | 135  |
| Libros completos           | 4    | 3    |
| Capítulos de libros        | 15   | 37   |
| Estudios de investigación  | 8    | 41   |
| Comunicaciones a congresos | 46   | 187  |
| Publicaciones electrónicas | -    | 1    |
| Tesis                      | -    | 2    |
| Sesiones clínicas          | 26   | 26   |
| Sesiones de servicios      | 178  | 150  |

### COMITÉ ÉTICO DE INVESTIGACIÓN CLÍNICA. DATOS DE ACTIVIDAD

| Ensayos clínicos                   | 2008 | 2009 |
|------------------------------------|------|------|
| <b>Ensayos clínicos</b>            |      |      |
| Protocolos                         | 35   | 17   |
| Aclaraciones                       | 39   | 25   |
| Modificaciones relevantes          | 77   | 74   |
| Modificaciones no relevantes       | 83   | 119  |
| Acontecimientos adversos iniciales | 301  | 96   |
| Acontecimientos adversos sucesivos | 80   | 45   |
| Informes                           | 138  | 164  |
| <b>Otros estudios</b>              |      |      |
| Protocolos                         | 7    | 22   |
| Aclaraciones                       | 2    | 15   |
| Modificaciones relevantes          | 2    | 3    |
| Modificaciones no relevantes       | 4    | 5    |
| Acontecimientos adversos iniciales | -    | 1    |
| Acontecimientos adversos sucesivos | -    | -    |
| Informes                           | 2    | 5    |
| <b>Becas y ayudas</b>              | 29   | 20   |
| Aclaraciones                       | 3    | 1    |
| <b>Otros proyectos</b>             | 2    | 3    |
| Aclaraciones                       | -    | 2    |



*Docencia y Formación*

**RESUMEN DE LAS ACTIVIDADES DE FORMACIÓN CONTINUADA REALIZADAS DURANTE EL AÑO 2009 PROMOVIDAS POR LA UNIDAD DE DOCENCIA E INVESTIGACIÓN**

| Modalidad            | Tipo Actividad           | Nº        | Horas      | Alumnos    |
|----------------------|--------------------------|-----------|------------|------------|
| Formación Continuada | Cursos                   | 26        | 396        |            |
|                      | Talleres                 | 54        | 178        |            |
|                      | Sesiones clínicas        | 9         | 9          |            |
|                      | Otras (telemedicina,...) | 2         | 3          |            |
| <b>Totales F.C.</b>  |                          | <b>92</b> | <b>586</b> | <b>950</b> |
| Docencia MIR         | Cursos                   | 7         | 65         | 131        |
|                      | Talleres                 | 2         | 8          | 21         |
|                      | Sesiones clínicas        | 40        | 40         |            |
|                      | Otras                    |           |            |            |
| <b>Totales MIR</b>   |                          | <b>49</b> | <b>113</b> | <b>152</b> |





Servicio  
Extremeño  
de Salud

**JUNTA DE EXTREMADURA**  
Consejería de Sanidad y Dependencia